

ORDINE DEGLI INGEGNERI PROVINCIA DI SALERNO

Sede in VIA SALVATORE MARANO, 15 - SALERNO

Codice Fiscale 80021910650

Relazione al Bilancio Consuntivo anno 2021

Il Consigliere Tesoriere

(Dr. Ing. Aniello Santolo)

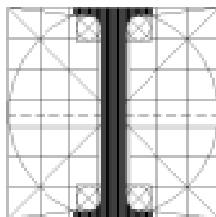

ORDINE DEGLI INGEGNERI PROVINCIA DI SALERNO

Sede in VIA SALVATORE MARANO, 15 - SALERNO

Codice Fiscale 80021910650

Relazione al Bilancio Consuntivo anno 2021

Il Bilancio Consuntivo dell'Ordine è stato redatto in osservanza dei principi che regolano il funzionamento degli Ordini Locali e si compone, oltre alla presente Relazione, del Rendiconto finanziario Gestionale, della Situazione Patrimoniale, del Conto economico e Nota Integrativa 2021; chiude con un avanzo di gestione globale di € 826.683 di cui € 148.982 dell'anno 2021.

Rendiconto generale

Il Bilancio Consuntivo, composto dalle sezioni Entrate e Uscite, Costi e Ricavi, è redatto per titoli, categorie e capitoli; la composizione di ogni singola voce appostata tiene conto della gestione del corrente anno.

Gli importi sono quantificati, per ogni singola voce, con l'ausilio del programma gestionale in dotazione presso il nostro Ordine.

Entrate

Titolo I – Entrate Correnti

Il totale delle entrate ammonta ad € 1.344.091.

Nel titolo in questione le entrate di maggior rilevanza riguardano:

- i contributi annuali ordinari degli iscritti;
- i contributi dei nuovi iscritti che hanno versato la quota in relazione a quanto stabilito dal Consiglio;
- i contributi incassati per quote annuali arretrate; nel merito si precisa che gli importi incassati, nell'anno 2021 ammontano ad € 74.214, nell'anno 2020 ammontano ad € 28.633, nell'anno 2019 ammontano ad € 28.177, nell'anno 2018 ammontano ad € 72.511, nell'anno 2017 ammontano

ad € 44.064, nell'anno 2016 ammontano ad € 139.343, nell'anno 2015 ammontano ad € 56.373.

Nel medesimo titolo sono state rendicontate:

- entrate per servizi agli iscritti;
- entrate per proventi corsi inerenti ai rimborsi da parte degli iscritti degli oneri relativi all'organizzazione dei corsi di formazione;
- entrate per proventi patrimoniali per interessi attivi su depositi bancari e titoli in portafoglio.

Uscite

Titolo I – Uscite Correnti

Il totale delle uscite ammonta ad € 517.408.

Nel titolo in questione le uscite preventivate riguardano:

- attività istituzionali;
- personale in servizio;
- acquisto di beni e servizi;
- funzionamento sede
- oneri ente, quote CNI, borse di studio, quote associative verso altri Enti;
- organizzazione corsi
- oneri tributari
- oneri finanziari

Titolo II – Uscite in Conto Capitale

Nell'anno 2021 non sono state sostenute spese per manutenzione straordinaria.

ANDAMENTO ECONOMICO GENERALE

L'andamento della gestione corrente ha permesso di raggiungere soddisfacenti risultati in termini di entrate con relativo contenimento di alcune spese.

Si evidenzia si è continuato a porre in essere correttivi gestionali, quelli più significativi sono di seguito elencati:

- controllo e monitoraggio degli ordini di acquisto e valutazione preventiva ed oculata delle spese;
- recupero crediti per contributi iscritti anni pregressi non versati;
- valutazione delle immobilizzazioni di proprietà ed inventario con nuova catalogazione delle attrezzature e dei beni mobili dell'Ente per adeguare ed aggiornare il loro valore; al termine dei lavori saranno informati gli iscritti.

ANDAMENTO DELLA GESTIONE DELL'ORDINE

Si evidenziano nella seguente tabella i dati dei Conti di Bilancio – Rendiconto finanziario gestionale relativi al Bilancio Consuntivo 2021, Bilancio Preventivo 2021 e Bilancio Consuntivo 2020 al fine confrontare e comparare i dati in essi contenuti.

Descrizione	Bilancio Consuntivo 2021	Bilancio Preventivo 2021	Bilancio Consuntivo 2020
ENTRATE			
Contributi Carico Iscritti	633.036	719.500	535.478
Iniziative Culturali/Corsi aggiornamento	30.942	22.000	19.816
Servizi agli Iscritti	2.411	6.000	3.541
Proventi Patrimoniali	0	500	0
TOTALE ENTRATE + Avanzo anno precedente	1.344.091	748.000	1.188.172
USCITE			
Attività Istituzionali	10.921	27.000	7.146
Oneri personale in servizio	150.302	175.000	155.865
Acquisto di beni e servizi	110.625	221.000	98.528
Funzionamento sede	54.287	64.200	52.680
Oneri Ente	145.269	178.800	143.700
Organizzazione corsi aggiornamento	8.803	23.000	6.720
Oneri Finanziari	4.082	2.000	1.639
Oneri Tributarî	33.119	37.000	34.162
Manutenzioni straordinarie/forniture beni per sedi	0	20.000	10.030
TOTALE USCITE	517.408	748.000	510.470
AVANZO DI GESTIONE	826.683	0	677.702

EVOLUZIONE PREVEDIBILE DELLA GESTIONE E CONCLUSIONI

Con riferimento all'evoluzione prevedibile della gestione si ritiene che le politiche adottate in campo gestionale possano condurre l'Ente ad un ulteriore miglioramento degli equilibri di Bilancio.

Il Consigliere Tesoriere

(Dr. Ing. Aniello Santolo)

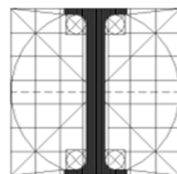

**ORDINE DEGLI INGEGNERI
PROVINCIA DI SALERNO
VIA SALVATORE MARANO N. 15 - 84123 SALERNO
Codice Fiscale n° 80021910650**

BILANCIO CONSUNTIVO ANNO 2021

a) RENDICONTO FINANZIARIO

Il Consigliere Tesoriere
(Dr. Ing. Aniello Santolo)

RENDICONTO FINANZIARIO ANNO 2021

ENTRATE

TITOLO I - ENTRATE CORRENTI

a) ENTRATE PER CONTRIBUTI CARICO ISCRITTI

1. Quote ordinarie
2. Quote nuovi iscritti
3. Quote ordinarie anni precedenti

TOTALE a)

b) ENTRATE PER INIZIATIVE CULTURALI/PROF/AGG.TI

1. Contributi per corsi/seminari/congressi etc.
2. Contributi per fitto sale corsi/seminari/congressi etc.

TOTALE b)

c) ENTRATE PER SERVIZI AGLI ISCRITTI

1. Diritti segreteria - omologazione parcelle - certificati etc.
2. Altri proventi

TOTALE c)

d) ENTRATE PER TRASFERIMENTI CORRENTI

1. Contributi per convegni, sponsorizzazioni etc.

TOTALE d)

e) ENTRATE PER REDDITI E PROVENTI PATRIMONIALI

1. Interessi attivi su depositi e conti correnti bancari
2. Interessi cedole su titoli

TOTALE e)

TOTALE ENTRATE CORRENTI

Entrate di giro

Avanzo di gestione anno precedente

Fondo per le spese impreviste e di riserva (anno precedente)

TOTALE ENTRATE

	Consuntivo 2021	Consuntivo 2020
€	545.997,00	€ 498.320,00
€	12.825,00	€ 8.525,00
€	74.214,00	€ 28.633,00
€	633.036,00	€ 535.478,00
€	30.942,00	€ 19.816,00
€	0,00	€ 0,00
€	30.942,00	€ 19.816,00
€	2.411,00	€ 3.451,00
€	0,00	€ 0,00
€	2.411,00	€ 3.451,00
€	0,00	€ 0,00
€	0,00	€ 0,00
€	0,00	€ 0,00
€	0,00	€ 0,00
€	0,00	€ 0,00
€	666.389,00	€ 558.745,00
€	0,00	€ 0,00
€	677.702,00	€ 629.427,00
€	0,00	€ 0,00
€	1.344.091,00	€ 1.188.172,00

RENDICONTO FINANZIARIO ANNO 2021

USCITE TITOLO I - USCITE CORRENTI

a) USCITE PER ATTIVITA' ISTITUZIONALI

1. Iscrizione al congresso nazionale
2. Rimborsi spese consiglieri e commissari dell'ordine
3. Rimborsi spese viaggi/alberghi/congresso

Totale a)

b) USCITE PER ONERI AL PERSONALE IN SERVIZIO

1. Personale, stipendi e oneri vari
2. Contributi previdenziali/assistenziali/Oneri Tributari
3. Quota Trattamento Fine Rapporto accantonamento

Totale b)

c) USCITE PER L'ACQUISTO DI BENI E SERVIZI

1. Cancelleria e stampati
2. Servizi postali
3. Materiali di consumo
4. Attrezzature varie, manutenzioni, riparazioni
5. Consulenza ed assistenza fiscale/tributaria/lavoro
6. Consulenza ed assistenze legali e notarili
7. Elaborazione dati/assistenza uffici/supporto sistemi
8. Verifica e controllo parcelle
9. Hw/Sw agg.to/assistenza programmi gestionali
10. Log-On concorsi
11. Addetto rassegne stampa e servizi
12. Premi assicurativi/vigilanza

	Consuntivo 2021	Consuntivo 2020
€	6.300,00	€ 0,00
€	3.845,00	€ 4.684,00
€	776,00	€ 2.462,00
€	10.921,00	€ 7.146,00
€	77.945,00	€ 80.715,00
€	59.192,00	€ 66.194,00
€	13.165,00	€ 8.956,00
€	150.302,00	€ 155.865,00
€	7.731,00	€ 6.154,00
€	5.949,00	€ 1.119,00
€	1.266,00	€ 868,00
€	8.101,00	€ 3.220,00
€	15.941,00	€ 15.733,00
€	5.551,00	€ 9.466,00
€	17.600,00	€ 19.200,00
€	0,00	€ 4.400,00
€	18.077,00	€ 15.838,00
€	2.400,00	€ 2.400,00
€	0,00	€ 722,00
€	1.939,00	€ 0,00

RENDICONTO FINANZIARIO ANNO 2021

13. Attività aggregative sportive multidisciplinari	€	0,00	€	0,00
14. Spese di rappresentanza	€	0,00	€	5.686,00
15. Servizi riscossione AdER ex Equitalia	€	2.726,00	€	0,00
16. Convenzione Uni/Cni norme tecniche	€	2.517,00	€	2.517,00
17. Buoni pasto	€	5.758,00	€	0,00
18. Servizio assistenza parcelle	€	0,00	€	0,00
19. Servizi posta certificata iscritti	€	15.069,00	€	11.205,00
20. Servizi mail iscritti	€	0,00	€	0,00
21. Attività per scambi culturali	€	0,00	€	0,00
22. Servizi newsletter iscritti	€	0,00	€	0,00
Totale c)	€	110.625,00	€	98.528,00
d) USCITE PER FUNZIONAMENTO SEDE				
1. Locazione archivio	€	2.820,00	€	2.817,00
2. Locazione sede distaccata	€	20.064,00	€	20.064,00
3. Energia elettrica	€	3.472,00	€	3.578,00
4. Utenze telefoniche	€	7.435,00	€	7.516,00
5. Utenze acqua e gas	€	560,00	€	2.620,00
6. Igiene e pulizia locali	€	9.905,00	€	9.715,00
7. Libri. Riviste, diritti, canoni Tv	€	3.692,00	€	204,00
8. Condominio	€	6.339,00	€	6.166,00
Totale d)	€	54.287,00	€	52.680,00
e) USCITE PER ONERI ENTE				
1. Quote iscritti CNI	€	144.145,00	€	142.585,00
2. Borse di studio e premi	€		€	
3. Quote associative verso altri Enti	€	1.124,00	€	1.115,00
4. Fondo per la gestione delle emergenze	€		€	
Totale e)	€	145.269,00	€	143.700,00
f) USCITE PER ORGANIZZAZIONE CORSI				
1. Docenze/Consulenze Convegna/Corsi	€	7.673,00	€	6.720,00
2. Rimborsi spese Docenti Convegna/Corsi	€	0,00	€	0,00
3. Rimborsi Quote Partecipazione/Convegna/Corsi	€	0,00	€	0,00
4. Organizzazione/Convegna/Corsi	€	0,00	€	0,00

RENDICONTO FINANZIARIO ANNO 2021

5. Alberghi/Ristoranti/Convegni/Corsi	€	1.130,00	€	0,00
6. Fitto/Locazione Sale/Convegni/Corsi	€	0,00	€	0,00
Totale f)	€	8.803,00	€	6.720,00
g) USCITE PER ONERI FINANZIARI				
1. Interessi passivi bancari	€	0,00	€	0,00
2. Commissioni bancarie	€	3.982,00	€	1.567,00
3. Imposta di bollo	€	100,00	€	72,00
4. Oneri Gestione Portafoglio Titoli	€	0,00	€	0,00
Totale g)	€	4.082,00	€	1.639,00
h) USCITE PER ONERI TRIBUTARI				
1. Imposte, tasse e tributi locali	€	304,00	€	450,00
2. Imposta IMU	€	9.290,00	€	9.289,00
3. Imposta IVA Split payment	€	20.030,00	€	20.927,00
4. Imposta TARI	€	3.495,00	€	3.496,00
Totale h)	€	33.119,00	€	34.162,00
TOTALE USCITE CORRENTI	€	517.408,00	€	500.440,00
TITOLO II - USCITE IN CONTO CAPITALE				
a) IMMOBILIZZAZIONI TECNICHE				
1. Manutenzioni straordinarie/Forniture beni per sedi	€	0,00	€	10.030,00
TOTALE a)	€	0,00	€	10.030,00
TOTALE USCITE IN CONTO CAPITALE	€	0,00	€	10.030,00
TOTALE USCITE CORRENTI + IN CONTO CAPITALE	€	517.408,00	€	510.470,00
Uscite di giro	€	0,00	€	0,00

RENDICONTO FINANZIARIO ANNO 2021

Disavanzo di gestione anno precedente	€	0,00	€	0,00
Fondo per le spese impreviste e di riserva (anno precedente)	€	0,00	€	0,00
AVANZO DI GESTIONE CORRENTE	€	826.683,00	€	677.702,00
TOTALE USCITE	€	1.344.091,00	€	1.188.172,00
<u>RIEPILOGO</u>				
<u>TOTALE ENTRATE A CONSUNTIVO ANNO 2021</u>	€	1.344.091,00	€	1.188.172,00
<u>TOTALE USCITE A CONSUNTIVO ANNO 2021</u>	€	517.408,00	€	510.470,00
<u>AVANZO DI GESTIONE ANNO 2021</u>	€	826.683,00	€	677.702,00

Il Consigliere Tesoriere
(Dr. Ing. Aniello Santolo)

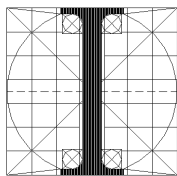

ORDINE INGEGNERI SALERNO PROVINCIA DI SALERNO

Sede in VIA SALVATORE MARANO, 15 - SALERNO

Codice Fiscale 80021910650

Bilancio CONSUNTIVO Anno 2021

b) Stato Patrimoniale

c) Conto Economico

Il Consigliere Tesoriere

(Dr. Ing. Aniello Santolo)

ORDINE INGEGNERI SALERNO PROVINCIA DI SALERNO

Sede in VIA SALVATORE MARANO, 15 - SALERNO

Codice Fiscale 80021910650

Bilancio CONSUNTIVO Anno 2021**b) Stato Patrimoniale****c) Conto Economico**

STATO PATRIMONIALE ATTIVO	31/12/2021	31/12/2020
B) Immobilizzazioni		
II - Immobilizzazioni materiali	0	0
SEDE SOCIALE ORDINE INGEGNERI	1.092.834	1.092.834
IMPIANTI, MOBILI, ARREDI ETC. SEDE	333.233	333.233
FONDO AMM.TO IMMOB.MAT. SEDE ORDINE	-1.092.834	-1.092.834
FONDO AMM.TO IMMOB.MAT.IMP.TI-ARREDI	-333.233	-333.233
C) Attivo circolante		
II - Crediti		
esigibili entro l'esercizio successivo	721.307	624.477
QUOTE ISCRITTI RESIDUE GESTIONE ENTE	94.926	94.926
QUOTE ISCRITTI RESIDUE GESTIONE AdER ex EQUITALIA	625.417	527.714
CREDITI V/ ISCRITTI QUOTE RIMBORSATE	0	125
CREDITI V/ FORNITORI PAG. ANTICIPATO	0	780
ERARIO C/ CREDITO RITENUTE LAV.AUT.	396	364
ERARIO C/ CREDITO IVA SPLIT-PAYMENT	569	569
Totale crediti	721.307	624.477
IV - Disponibilità liquide	1.400.557	1.251.644
CASSA CONTANTI	852	892
CASSA VALORI BOLLATI	408	179
DEUTSCHE BANK Salerno c/c n.120079	951.719	800.839
BANCA SELLA c/c n. OC52598717000	49.125	449.733
Polizza Ass.va HDI n.9300225925	398.453	0
Totale attivo circolante (C)	2.121.864	1.876.121
Totale attivo	2.121.864	1.876.121

STATO PATRIMONIALE PASSIVO	31/12/2021	31/12/2020
A) Patrimonio netto		
I - Capitale	1.101.443	1.003.740
FONDO PATRIMONIALE DELL'ORDINE	1.101.443	1.003.740
VI - Altre riserve	1	0
VIII - Utili (perdite) portati a nuovo	677.701	629.427
AVANZO DI GESTIONE DELL'ORDINE	677.701	629.427
IX - Utile (perdita) dell'esercizio	148.982	48.275
Totale patrimonio netto	1.928.127	1.681.442
C) Trattamento di fine rapporto di lavoro subordinato	184.425	171.261
FONDO T.F.R. DIPENDENTI	184.425	171.261
D) Debiti		
esigibili entro l'esercizio successivo	9.312	23.418
DEBITI IVA SPLIT-PAYMENT TRATTENUTA	3.163	0
INPDAP - INPS C/CONTRIBUTI	6.149	12.829
Personale dipendente c/ Retribuzioni	0	10.589
Totale debiti	9.312	23.418
Totale passivo	2.121.864	1.876.121

CONTO ECONOMICO	31/12/2021	31/12/2020
A) Ricavi		
1) Contributi a carico degli iscritti	633.036	535.478
QUOTE ARRETRATE	74.214	28.632
CONTRIBUTI ORDINARI 2020	0	498.320
QUOTA NUOVI ISCRITTI ORDINE 2020	0	8.525
CONTRIBUTI ORDINARI 2021	545.997	0
QUOTA NUOVI ISCRITTI ORDINE 2021	12.825	0
2) Proventi iniziative culturali-aggiornamenti professionali	33.354	23.267
3) Proventi per servizi agli iscritti		
2) Proventi iniziative culturali-aggiornamenti professionali	30.942	19.816
CONTRIBUTI CORSI/SEMINARI/CONGRESSI	30.942	19.816
3) Proventi per servizi agli iscritti	2.412	3.451
DIRITTI SEGRET./CERTIFIC./OMOL.PARC-	2.412	3.451
Totale Ricavi	666.390	558.745
B) Costi		
4) per servizi	110.626	98.528
SPESE RASSEGNE STAMPA-MAT.LE PUBBLIC	0	722
SPESE PER VERIFICA PARCELLE	0	4.400
SPESE PER CANCELLERIA E STAMPATI	7.731	6.154
SPESE PER SERVIZI POSTALI	5.949	1.119
SPESE PER MATERIALI DI CONSUMO	1.266	868
CONSULENZA E ASS.ZA FISC.-TRIBUTARIA	15.941	15.733
CONSULENZA E ASS.ZA LEGALE/NOTARILE	5.551	9.466
SPESE MANUT-RIP-NOLEG. ATTREZZATURE	8.101	3.220
SPESE PREMI ASSICURATIVI	1.939	0
SPESE LOG-ON CONCORSI	2.400	2.400
SPESE HW/SW AGG.TO/ASS.ZA PROG.GEST.	18.077	15.838
SPESE DI RAPPRESENTANZA	0	5.686
SPESE SERVIZI RISCOSS. AdER ex Equitalia	2.726	0
SPESE CONV.NE UNI/CNI NORME TECN.ONL	2.517	2.517
SPESE PER ACQUISTO BUONI PASTO	5.758	0
SPESE SUPPORTO SISTEMI IT-GESTIONALI	17.600	19.200
SERVIZI POSTA CERTIFICATA ISCRITTI	15.069	11.205
5) per spese di gestione	54.288	52.680
SPESE LIBRI E RIVISTE SPECIALIZZATE	3.488	0
SPESE PER ENERGIA ELETTRICA	3.472	3.578
SPESE PER IGIENE E PULIZIA LOCALI	9.905	9.715

SPESE CONSUMI ACQUA E GAS	560	2.620
SPESE TELEFONICHE	7.436	7.516
SPESE CONDOMINIALI	6.339	6.167
SPESE CANONI DIRITTI CCIAA/RTV	204	204
SPESE PER LOCAZIONE ARCHIVIO	2.820	2.816
SPESE LOCAZIONE SEDE DISTACCATA	20.064	20.064
6) per funzionamento organi istituzionali	10.921	7.146
RIMBORSI VIAGG.ALBERG.CONGRES.TRASF.	776	2.462
ISCRIZIONE CONGRESSO NAZIONALE	6.300	0
RIMBORSI SPESE CONSIGLIERI ORDINE	3.845	4.684
7) per il personale		
a) salari e stipendi	77.945	80.715
STIPENDI/EMOLUMENTI PERSONALE ENTE	77.945	80.715
b) oneri sociali	59.192	66.194
CONTRIBUTI PREV.LI/TASSE/ONERI/DIPTI	59.192	66.194
c), d), e) trattamento di fine rapporto, trattamento di quiescenza, altri costi del personale	13.165	8.956
c) trattamento di fine rapporto	13.165	8.956
QUOTA TFR DIPENDENTI ACCANTONAMENTO	13.165	8.956
Totale costi per il personale	150.302	155.865
8) organizzazione convegni e corsi	8.803	6.720
DOCENZE CORSI E CONSULENZE TECNICHE	7.673	6.720
SPESE PER ORGANIZZ. CONVEGNI E CORSI	1.130	0
9) per contributi ed oneri	145.269	143.700
QUOTE ISCRITTI C.N.I.	144.145	142.585
QUOTE ASSOCIATIVE V/ALTRI ENTI	1.124	1.115
10) oneri diversi di gestione	33.119	44.191
IMPOSTE, TASSE, TRIBUTI LOCALI ETC.	304	450
IMPOSTA IMU	9.290	9.289
IMPOSTA SMALT.RIFIUTI URBANI-TARI	3.495	3.496
IMPOSTA IVA SPLIT-PAYMENT	20.030	20.926
LAVORI IMP.TI, MOBILI, ARREDI, ATTREZZ.	0	10.030
Totale costi	513.328	508.830
Differenza tra ricavi e costi (A - B)	153.062	49.915
C) Proventi e oneri finanziari		
11) altri proventi finanziari		
d) proventi diversi dai precedenti		
altri	2	0

Totale proventi diversi dai precedenti	2	0
Totale altri proventi finanziari	2	0
12) interessi e altri oneri finanziari		
altri	4.082	1.640
COMMISSIONI BANCARIE	3.982	1.567
IMPOSTA DI BOLLO	100	72
Totale interessi e altri oneri finanziari	4.082	1.640
Totale proventi e oneri finanziari	-4.080	-1.640
Risultato prima delle imposte (A - B +- C)	148.982	48.275
13) Avanzo dell'esercizio	148.982	48.275

Il Consigliere Tesoriere

(Dr. Ing. Aniello Santolo)

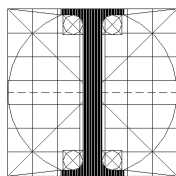

ORDINE DEGLI INGEGNERI PROVINCIA DI SALERNO

Sede in VIA SALVATORE MARANO, 15 - SALERNO

Codice Fiscale 80021910650

Bilancio CONSUNTIVO Anno 2021

d) Nota Integrativa

Il Consigliere Tesoriere

(Dr. Ing. Aniello Santolo)

ORDINE DEGLI INGEGNERI PROVINCIA DI SALERNO

Sede in VIA SALVATORE MARANO, 15 - SALERNO

Codice Fiscale 80021910650

Bilancio CONSUNTIVO Anno 2021**d) Nota Integrativa****Premessa**

la presente Nota Integrativa risulta essere parte integrante del Bilancio chiuso al 31/12/2021 e costituisce, insieme allo schema di Stato Patrimoniale e di Conto Economico, un unico documento inscindibile. In particolare essa ha la funzione di evidenziare informazioni utili a commentare, integrare, dettagliare i dati quantitativi esposti negli schemi di Bilancio, al fine di fornire al lettore dello stesso le notizie necessarie per avere una rappresentazione veritiera e corretta della situazione patrimoniale, economica e finanziaria dell'Ente. Si evidenzia che il presente bilancio è redatto con riferimento al Codice Civile, così come modificato dal D.Lgs. del 18/08/2015 n. 139 e successive modificazioni ed integrazioni. In particolare la stesura del bilancio d'esercizio fa riferimento agli artt. 2423, 2423-ter, 2424, 2424-bis, 2425, 2425-bis, 2427, nonché ai principi di redazione stabiliti dall'art. 2423-bis ed ai criteri di valutazione imposti dall'art. 2426 C.c.

Il presente bilancio d'esercizio è stato redatto rispettando lo schema previsto dalle norme vigenti per le società di capitali ai sensi dell'art. 2435-bis, 1 comma, C.c., in quanto ne ricorrono i presupposti. Pertanto, non è stata redatta la Relazione sulla Gestione.

Settore attività

Ente Pubblico non economico.

Fatti di rilievo verificatisi nell'esercizio

Nonostante la pandemia a livello mondiale scatenata dal virus Sars-19 nei primi mesi del 2020, durante l'esercizio l'attività si è svolta regolarmente e non si segnalano fatti che abbiano modificato in modo significativo l'andamento gestionale o la cui conoscenza sia necessaria per una migliore comprensione delle differenze fra le voci di questo bilancio e quelle del bilancio precedente.

Attestazione di conformità

Il presente Bilancio è stato redatto in conformità alle disposizioni vigenti del Codice civile, in particolare gli schemi di Stato Patrimoniale e Conto Economico rispecchiano rispettivamente quelli previsti dagli artt. 2424 e 2425 C.c., mentre la Nota Integrativa è conforme al contenuto minimale previsto dall'art. 2427 C.c. e da tutte le altre disposizioni che ne richiedono evidenza. Lo Stato Patrimoniale, il Conto Economico e le informazioni di natura contabile riportate in Nota Integrativa, che costituiscono il presente Bilancio, sono conformi alle scritture contabili dalle quali sono direttamente ottenute.

Valuta contabile ed arrotondamenti

I prospetti del Bilancio e della Nota Integrativa sono esposti in Euro, senza frazioni decimali; gli arrotondamenti sono stati effettuati secondo quanto indicato nella Circolare dell'Agenzia delle Entrate n. 106/E del 21 dicembre 2001, con il criterio dell'arrotondamento.

Principi di redazione

Il bilancio è stato predisposto applicando i seguenti criteri di valutazione e nel rispetto delle disposizioni di cui agli articoli 2423 e seguenti del Codice civile, aggiornati con le modifiche del Codice civile disposte dal D.Lgs 18/8/2015 n° 139 in attuazione della direttiva 2013/34/UE relativa ai bilanci d'esercizio e consolidati e successive modificazioni. I criteri di valutazione rappresentano in modo veritiero e corretto la situazione patrimoniale e finanziaria dell'Ente ed il risultato economico conseguito. La valutazione delle voci di Bilancio è stata fatta ispirandosi a criteri generali di prudenza e competenza, nella prospettiva della continuazione dell'attività dell'Ente (art. 2423-bis, comma 1, n. 1), privilegiando la sostanza dell'operazione rispetto alla forma giuridica (art. 2423-bis, comma 1, n. 1-bis). Si è seguito scrupolosamente il principio della prudenza e a Bilancio sono compresi solo utili realizzati alla data di chiusura dell'esercizio, mentre si è tenuto conto dei rischi e delle perdite di competenza anche se conosciuti successivamente alla chiusura. In ottemperanza al principio di competenza, l'effetto delle operazioni e degli altri eventi è stato rilevato contabilmente ed attribuito all'esercizio al quale tali operazioni ed eventi si riferiscono, e non a quello in cui si concretizzano i relativi movimenti di numerario (incassi e pagamenti). Preliminarmente si dà atto che le valutazioni sono state determinate nella prospettiva della continuazione dell'attività d'impresa. I ricavi sono stati considerati di competenza dell'esercizio quando realizzati mentre i costi sono stati considerati di competenza dell'esercizio se correlati a ricavi di competenza. Si è tenuto conto dei rischi e delle perdite di competenza dell'esercizio anche se conosciute dopo la chiusura dello stesso.

Il D.Lgs 18/8/2015 n° 139 ha introdotto il 4 comma dell'art. 2423 C.c. in tema di redazione del bilancio, in base al quale, ai fini della rappresentazione veritiera e corretta, occorre non fare menzione in Nota Integrativa dei criteri utilizzati nel valutare eventuali poste di bilancio quando la loro osservanza abbia effetti irrilevanti.

Elementi eterogenei

Non vi sono elementi eterogenei ricompresi nelle singole voci.

Casi eccezionali ex art. 2423, quinto comma, del Codice civile

Non sono presenti casi eccezionali che abbiano reso necessario il ricorso a deroghe di cui all'art. 2423, comma 5 ed art. 2423-bis, 2 comma C.c.

Cambiamenti di principi contabili

In base all'art. 2423-bis, comma 1, numero 6, C.c., la continuità dei criteri di valutazione da un esercizio all'altro costituisce un elemento essenziale sia per una corretta determinazione del reddito d'esercizio che per la comparabilità nel tempo dei bilanci; per il principio di comparabilità i criteri utilizzati vanno mantenuti inalterati, da un esercizio all'altro, ciò al fine di consentire il confronto tra bilanci riferiti ad esercizi diversi. La possibilità di derogare al principio della continuità è ammessa solo in casi eccezionali che si sostanziano in una modifica rilevante delle condizioni dell'ambiente in cui l'impresa opera. In tali circostanze, infatti, è opportuno adattare i criteri di valutazione alla mutata situazione al fine di garantire una rappresentazione veritiera e corretta.

Correzione di errori rilevanti

L'Ente non ha né rilevato né contabilizzato, nell'esercizio, errori commessi in esercizi precedenti e considerati rilevanti; per errori rilevanti si intendono errori tali da influenzare le decisioni economiche che gli utilizzatori assumono in base al bilancio.

Problematiche di comparabilità e adattamento

Non si segnalano problematiche di comparabilità ed adattamento nel bilancio chiuso al 31/12/2021.

Criteri di valutazione applicati

Si illustra di seguito la valutazione relativa alle poste dell'Attivo, del Passivo di Stato Patrimoniale e del Conto Economico presenti a bilancio.

Immobilizzazioni immateriali

Non sono presenti a bilancio immobilizzazioni immateriali.

Immobilizzazioni materiali

Le immobilizzazioni materiali, così come disciplinato dal Principio Contabile n. 16, sono iscritte al costo di acquisto o di produzione interna, comprensivo degli oneri accessori di diretta imputazione e rettifiche dai corrispondenti fondi di ammortamento. Le quote di ammortamento imputate a Conto Economico sono state calcolate in modo sistematico e costante, sulla base delle aliquote ritenute rappresentative della vita economico-tecnica dei cespiti (ex art. 2426, comma 1, numero 2, C.c.). Per i beni non acquisiti presso terze economie, il costo di produzione comprende i soli costi di diretta imputazione al cespite. Le spese incrementative sono state eventualmente computate sul costo di acquisto solo in presenza di un reale aumento della produttività, della vita utile dei beni o di un tangibile miglioramento della qualità dei prodotti o dei servizi ottenuti ovvero di un incremento della sicurezza di utilizzo dei beni. Le immobilizzazioni che, alla data di chiusura del bilancio, risultino durevolmente di valore inferiore a quello determinato secondo quanto esposto, sono iscritte a tale minor valore. Le spese di manutenzione di natura straordinaria vengono capitalizzate ed ammortizzate sistematicamente mentre quelle di natura ordinaria sono rilevate tra gli oneri di periodo.

Per le operazioni di locazione finanziaria derivanti da un'operazione di lease back, le plusvalenze originate sono rilevate in conto economico secondo il criterio della competenza, a mezzo di iscrizione di risconti passivi e di imputazione graduale tra i proventi del conto economico, sulla base della durata del contratto di locazione finanziaria.

In ossequio al principio della rilevanza disciplinato dall'art. 2423, comma 4 del Codice civile si fa presente che la valutazione delle immobilizzazioni materiali può essere rappresentata dall'iscrizione a bilancio ad un valore costante delle attrezzature industriali e commerciali, qualora siano costantemente rinnovate e complessivamente di scarsa rilevanza rispetto all'attivo di bilancio.

Immobilizzazioni finanziarie

Non sono presenti a bilancio immobilizzazioni finanziarie.

Rimanenze

Non sono presenti a bilancio rimanenze.

Crediti

I crediti sono iscritti secondo il presumibile valore di realizzo. L'eventuale adeguamento del valore nominale dei crediti al valore presunto è ottenuto mediante apposito fondo svalutazione crediti adeguato ad ipotetiche insolvenze ed incrementato della quota eventualmente accantonata nell'esercizio, sulla base della situazione economica generale, su quella di settore e sul rischio paese.

Strumenti finanziari derivati

Non sono presenti a bilancio strumenti finanziari derivati utilizzati a fini di copertura o non copertura dei rischi.

Ratei e risconti attivi

Non sono presenti a bilancio.

Fondi per rischi ed oneri

Non sono presenti a bilancio.

Trattamento di fine rapporto di lavoro subordinato

Il trattamento di fine rapporto di lavoro subordinato è stato determinato secondo i criteri stabiliti dall'art. 2120 C.c., in conformità alle leggi ed ai contratti di lavoro in vigore, accoglie il debito maturato nei confronti di tutti i dipendenti alla data di chiusura dell'esercizio, al netto delle anticipazioni già erogate e dell'imposta sostitutiva sulla rivalutazione del T.F.R.

Debiti

I debiti sono passività di natura determinata ed esistenza certa, che rappresentano obbligazioni a pagare ammontari fissi o determinabili di disponibilità liquide, o di beni/servizi aventi un valore equivalente, di solito ad una data stabilita. Tali obbligazioni sorgono nei confronti di finanziatori, fornitori e altri soggetti. I debiti sono iscritti al loro valore nominale, modificato in occasione di resi o di rettifiche di fatturazione, corrispondente al presumibile valore di estinzione.

Inoltre si rende evidenza che in presenza di costi iniziali di transazione sostenuti per ottenere un finanziamento, come ad esempio spese di istruttoria, imposta sostitutiva sui finanziamenti a medio lungo, oneri e commissioni per intermediazione, la rilevazione è stata effettuata tra i risconti attivi (e non più come onere pluriennale capitalizzato) e detti costi saranno addebitati a Conto Economico lungo la durata del prestito a quote costanti ad integrazione degli interessi passivi nominali. In base al Principio Contabile OIC 24 (prg. 104), detti costi capitalizzati in periodi precedenti continuano l'ammortamento ordinario come oneri pluriennali.

Ratei e risconti passivi

Non sono presenti a bilancio.

Accantonamenti ai fondi rischi ed oneri e TFR

Per l'imputazione a conto economico degli accantonamenti prevale il criterio della classificazione per "natura" dei costi ossia in base alle caratteristiche fisiche ed economiche dei fattori, sia se riferiti ad operazioni relative alla gestione caratteristica accessoria che finanziaria.

Stato Patrimoniale Attivo

Di seguito i dettagli delle voci dell'Attivo di Stato Patrimoniale presenti a bilancio.

Immobilizzazioni

Si illustrano di seguito le informazioni inerenti alle attività immobilizzate dell'Ente.

Per quanto riguarda le informazioni sulle movimentazioni delle immobilizzazioni si espongono i dettagli nella versione sintetica tipica dello Stato Patrimoniale in forma abbreviata.

Movimenti delle immobilizzazioni

Le immobilizzazioni al 31/12/2021 sono pari a € 0.

	Immobilizzazioni materiali	Totale immobilizzazioni
Valore di inizio esercizio		
Costo	1.426.067	1.426.067
Ammortamenti (Fondo ammortamento)	1.426.067	1.426.067
Variazioni nell'esercizio		
Valore di fine esercizio		
Costo	1.426.067	1.426.067
Ammortamenti (Fondo ammortamento)	1.426.067	1.426.067

L'Ente non ha applicato l'approccio semplificato basato sulla capacità di ammortamento ai fini della determinazione delle perdite durevoli di valore, così come descritto dal OIC n. 9.

Immobilizzazioni materiali

Le immobilizzazioni materiali al 31/12/2021 sono pari a € 0.

Operazioni di locazione finanziaria

Non risultano contratti di leasing con l'obiettivo prevalente di acquisire la proprietà del bene alla scadenza.

Attivo circolante

Di seguito si riporta l'informativa riguardante l'Attivo Circolante.

Crediti iscritti nell'attivo circolante

I crediti iscritti nell'Attivo Circolante al 31/12/2021 sono pari a € 721.307.

Variazioni e scadenza dei crediti iscritti nell'attivo circolante

Ai sensi dell'art. 2435-bis, comma 5, C.c., l'Ente si avvale della clausola di esonero circa l'informativa sui crediti iscritti nell'Attivo Circolante, di cui al punto 6, comma 1, dell'art. 2427 C.c.

Suddivisione dei crediti iscritti nell'attivo circolante per area geografica

Ai sensi dell'art. 2435-bis, comma 5, C.c., l'Ente si avvale della clausola di esonero circa l'informativa sulla suddivisione dei crediti iscritti nell'Attivo Circolante per area geografica, di cui al punto 6, comma 1, dell'art. 2427 C.c.

Crediti iscritti nell'attivo circolante relativi ad operazioni con obbligo di retrocessione a termine

Non esistono operazioni tra i crediti compresi nell'Attivo Circolante che prevedono l'obbligo per l'acquirente di retrocessione a termine.

Posizioni di rischio significative

Non emergono a bilancio posizioni di rischio significative relativamente alla voce Crediti.

Contributi in conto capitale

Non sono stati erogati contributi in conto impianti nel corso dell'esercizio.

Fondo svalutazione crediti

Si segnala, inoltre, che l'Ente non ha mai effettuato accantonamenti al fondo svalutazione crediti.

Disponibilità liquide

Come disciplina il Principio contabile n. 14, i crediti verso le banche associati ai depositi o ai conti correnti presso gli istituti di credito e presso l'amministrazione postale e gli assegni (di conto corrente, circolari e similari) sono stati iscritti in bilancio in base al valore di presumibile realizzo. Il denaro ed i valori bollati in cassa sono stati valutati al valore nominale. Le disponibilità liquide al 31/12/2021 sono pari a € 1.400.557.

	Valore di inizio esercizio	Variazione nell'esercizio	Valore di fine esercizio
Depositi bancari e postali	1.250.572	148.725	1.399.297
Danaro e altri valori di cassa	1.071	189	1.260
Totale disponibilità liquide	1.251.643	148.914	1.400.557

Oneri finanziari capitalizzati

Ai sensi del numero 8, comma 1 dell'art. 2427 del Codice civile, tra i costi dell'esercizio non risultano interessi passivi derivanti da finanziamenti accesi ad alcuna voce dell'Attivo dello Stato Patrimoniale.

Stato Patrimoniale Passivo e Patrimonio netto

Si illustra di seguito l'informativa relativa alle poste del Passivo dello Stato Patrimoniale presenti a bilancio.

Patrimonio netto

Di seguito l'informativa relativa alle poste del netto ossia ai mezzi propri di sostentamento dell'azienda.

Variazioni nelle voci di patrimonio netto

Ai sensi dell'art. 2435-bis C.c., comma 5, l'Ente si avvale della clausola di esonero circa le variazioni intervenute nella consistenza delle voci di patrimonio netto e la composizione della voce altre riserve.

Disponibilità e utilizzo del patrimonio netto

Ai sensi dell'art. 2435-bis, 5 comma, C.c., l'Ente si avvale della clausola di esonero circa l'informativa di cui al numero 7 e 7-bis, comma 1, dell'art. 2427 C.c.

Trattamento di fine rapporto di lavoro subordinato

Il fondo TFR accantonato rappresenta il debito dell'Ente verso i dipendenti alla chiusura dell'esercizio al netto di eventuali anticipi. Per i contratti di lavoro cessati, con pagamento previsto prima della chiusura dell'esercizio o nell'esercizio successivo, il relativo TFR è stato iscritto nella voce D14 "Altri debiti dello Stato Patrimoniale Passivo". Il fondo TFR al 31/12/2021 risulta pari a € 184.425.

	Trattamento di fine rapporto di lavoro subordinato
Valore di inizio esercizio	171.261
Variazioni nell'esercizio	
Accantonamento nell'esercizio	184.425
Utilizzo nell'esercizio	171.261
Totale variazioni	13.164
Valore di fine esercizio	184.425

Non vi sono ulteriori dettagli da fornire sulla composizione della voce T.F.R. .

Debiti

Si espone di seguito l'informativa concernente i debiti.

Variazioni e scadenza dei debiti

Ai sensi dell'art. 2427, comma 1, numero 6 C.c., viene riportata la ripartizione globale dei Debiti iscritti nel Passivo per tipologia e sulla base della relativa scadenza.

	Valore di inizio esercizio	Variazione nell'esercizio	Valore di fine esercizio	Quota scadente entro l'esercizio
Debiti tributari	0	3.163	3.163	3.163
Debiti verso istituti di previdenza e di sicurezza sociale	12.829	-6.680	6.149	6.149
Altri debiti	10.589	-10.589	0	0
Totale debiti	23.418	-14.106	9.312	9.312

Suddivisione dei debiti per area geografica

Ai sensi dell'art. 2435-bis, comma 5, C.c., l'Ente si avvale della clausola di esonero circa l'informativa sulla suddivisione dei debiti per area geografica, di cui al numero 6, comma 1 dell'art. 2427 C.c. .

Debiti assistiti da garanzie reali su beni sociali

Ai sensi del comma 1, numero 6 dell'art. 2427, C.c., si precisa che non sono presenti a bilancio debiti assistiti da garanzie reali su beni sociali.

Debiti relativi ad operazioni con obbligo di retrocessione a termine

Non esistono operazioni tra i Debiti che prevedono l'obbligo per l'acquirente di retrocessione a termine.

Finanziamenti effettuati

Ai sensi del numero 19-bis, comma 1 dell'art. 2427 C.c. si riferisce che non esistono debiti verso terzi per finanziamenti.

Per quanto concerne le informazioni inerenti la moratoria concessa alle PMI dalla Legge n. 102/2009 e successivi accordi ed integrazioni (da ultimo, la moratoria "straordinaria" prevista dal Decreto Cura Italia n. 18/2020 e Decreto Agosto n. 104/2020), l'Ente dichiara di non aver aderito alla moratoria.

Debiti tributari

La voce Debiti tributari contiene i debiti tributari certi quali debiti verso Erario per ritenute operate, debiti verso Erario per IVA, i debiti per contenziosi conclusi, i debiti per imposte di fabbricazione e per imposte sostitutive ed ogni altro debito certo esistente nei confronti dell'Erario. La voce contiene inoltre i debiti per le imposte maturate sul reddito dell'esercizio mentre detta voce non accoglie le imposte differite ed i debiti tributari probabili per contenziosi in corso eventualmente iscritti nella voce B dello Stato Patrimoniale Passivo.

Altri debiti

Non vi sono voci in bilancio di Altri debiti.

Conto economico

Nella presente Nota Integrativa vengono fornite quelle informazioni idonee ad evidenziare la composizione delle singole voci ovvero a soddisfare quanto richiesto dall'art. 2427 del Codice civile, con particolare riferimento alla gestione finanziaria.

Ricavi

Si fornisce di seguito la composizione del valore della produzione, nonché le variazioni in valore ed in percentuale intervenute nelle singole voci, rispetto all'esercizio precedente:

Ricavi	Valore esercizio precedente	Valore esercizio corrente	Variazione	Variazione (%)
contributi a carico degli iscritti	535.478	633.036	97.558	18,22
iniziative culturali-aggiornamenti professionali	19.816	30.942	11.126	56,15
servizi agli iscritti	3.451	2.412	-1.039	-30,11
altri ricavi e proventi				
Totale	558.745	666.390	107.645	19,27

Suddivisione dei ricavi delle vendite e delle prestazioni per categoria di attività

Ai sensi dell'art. 2435-bis, comma 5, C.c., l'Ente si avvale della clausola di esonero circa la suddivisione dei ricavi per categoria di attività.

Suddivisione dei ricavi delle vendite e delle prestazioni per area geografica

Ai sensi dell'art. 2435-bis, comma 5, C.c., l'Ente si avvale della clausola di esonero circa la suddivisione dei ricavi per area geografica.

Costi

Di seguito si riporta l'informativa riguardante i Costi della Produzione.

Costi	Valore esercizio precedente	Valore esercizio corrente	Variazione	Variazione (%)
per servizi	98.528	110.626	12.098	12,28
per spese di gestione	52.680	54.288	1.608	3,05
per funzionamento organi istituzionali	7.146	10.921	3.775	52,83
per il personale	155.865	150.302	-5.563	-3,57
per organizzazione convegni e corsi	6.720	8.803	2.083	31,00
per contributi ed oneri	143.700	145.269	1.569	1,09
oneri diversi di gestione	44.191	33.119	-11.072	-25,05
Totale	508.830	513.328	4.498	0,88

Proventi e oneri finanziari

I proventi e oneri finanziari dell'esercizio sono pari a € -4.080

Composizione dei proventi da partecipazione

Ripartizione degli interessi e altri oneri finanziari per tipologia di debiti

Ai sensi dell'art. 2435-bis, comma 5, C.c., l'Ente si avvale della clausola di esonero circa la suddivisione degli interessi ed altri oneri finanziari relativi a prestiti obbligazionari, debiti verso banche ed altri.

Importo e natura dei singoli elementi di ricavo/costo di entità o incidenza eccezionali

Durante l'esercizio non si segnalano elementi di ricavo di entità o incidenza eccezionali, di cui al numero 13, comma 1 dell'art. 2427 C.c.

Durante l'esercizio non si segnalano elementi di costo di entità o incidenza eccezionali, di cui al numero 13, comma 1 dell'art. 2427 C.c.

Rendiconto finanziario

Il nostro Ente non ha predisposto il Rendiconto finanziario delle disponibilità liquide, in quanto esonerata in base all'art. 2435-bis, 2 comma, C.c.

Altre informazioni

Di seguito si riportano tutte le altre informazioni del bilancio d'esercizio non inerenti alle voci di Stato patrimoniale e di Conto economico.

Dati sull'occupazione

Si evidenzia di seguito l'informativa che riepiloga il numero medio dei dipendenti ripartito per categoria: Impiegati n. 3

Titoli emessi dall'Ente

Sul numero 18, comma 1 dell'art. 2427 C.c. si precisa che non esistono azioni di godimento, obbligazioni convertibili in azioni, titoli e valori simili emessi dall'Ente.

Dettagli sugli altri strumenti finanziari emessi dall'Ente

Non risultano strumenti finanziari emessi dall'Ente così come definito dal numero 19, comma 1 dell'art. 2427 C.c.

Impegni, garanzie e passività potenziali non risultanti dallo stato patrimoniale

Non sono presenti impegni, garanzie e passività potenziali non risultanti dallo stato patrimoniale, così come disciplinato dal numero 9, comma 1 dell'art. 2427 C.c.

Informazioni sui patrimoni e i finanziamenti destinati ad uno specifico affare

Ai sensi del numero 20, comma 1 dell'art. 2427 C.c., si precisa che l'Ente non ha posto in essere patrimoni destinati ad uno specifico affare.

Ai sensi del numero 21, comma 1 dell'art. 2427 C.c., si precisa che l'Ente non ha posto in essere finanziamenti destinati ad uno specifico affare.

Informazioni sulle operazioni con parti correlate

Ai sensi del numero 22-bis, comma 1 dell'art. 2427 C.c., l'Ente non ha realizzato operazioni con parti correlate, così come definite dal Principio Contabile Internazionale n. 24 e ad ogni modo sono state concluse a normali condizioni di mercato, sia a livello di prezzo che di scelta della controparte.

Informazioni sugli accordi non risultanti dallo stato patrimoniale

Ai sensi dell'art. 2427, comma 1, numero 22-ter, del Codice Civile, non risultano stipulati accordi o altri atti, anche correlati tra loro, i cui effetti non risultino dallo Stato Patrimoniale.

Informazioni sui fatti di rilievo avvenuti dopo la chiusura dell'esercizio

Non si segnalano fatti di rilievo avvenuti dopo la data di riferimento del bilancio che comportino una rettifica dei valori di bilancio o che richiedano una ulteriore informativa.

Azioni proprie e di società controllanti

A completamento dell'informazione si precisa che ai sensi dell'art. 2428, comma 3, numeri 3) e 4) del C.c., non esistono né azioni proprie né azioni o quote di società controllanti possedute dall'Ente anche per tramite di società fiduciarie o per interposta persona e che azioni o quote di società controllanti non sono state acquistate e /o alienate dall'Ente a società, nel corso dell'esercizio, anche per tramite di società fiduciarie o per interposta persona.

Informazioni ex art. 1, comma 125, della Legge 4 agosto 2017 n. 124

In base al disposto della Legge 4 agosto 2017 n. 124, si evidenzia che l'Ente non ha ricevuto alcuna sovvenzione, contributo, incarico retribuito e comunque vantaggi economici di qualunque genere dalle pubbliche amministrazioni.

Proposta di destinazione degli utili o di copertura delle perdite

Alla luce di quanto esposto nei punti precedenti, l'Organo amministrativo propone all'assemblea la seguente destinazione dell'utile d'esercizio, in base a quanto richiesto dal numero 22-septies, comma 1 dell'art. 2427 C.c.:

- rinvio all'esercizio successivo dell'avanzo di gestione di € 148.982;

- TOTALE € 148.982.

Parte finale

Il presente bilancio, composto da Stato Patrimoniale, Conto Economico e Nota Integrativa, rappresenta in modo veritiero e corretto la situazione patrimoniale e finanziaria nonché il risultato economico dell'esercizio e corrisponde alle risultanze delle scritture contabili.

Il Consigliere Tesoriere
(Dr. Ing. Aniello Santolo)

ORDINE DEGLI INGEGNERI della provincia di Salerno

RELAZIONE DEL REVISORE UNICO AL BILANCIO CONSUNTIVO AL 31.12.2021

Al Consiglio dell'Ordine degli Ingegneri di Salerno.

Agli iscritti all'Ordine degli Ingegneri di Salerno.

Nel corso dell'esercizio 2021 è stato svolto (nei limiti consentiti dalle norme a seguito delle restrizioni imposte dallo stato di emergenza dovuto al COVID-19) il normale controllo formale sia sull'amministrazione e sia sull'adeguatezza del sistema informativo e contabile nonché sull'affidabilità di quest'ultimo a rappresentare correttamente i fatti di gestione.

Il controllo formale è stato effettuato solo mediante l'ottenimento di informazioni dai responsabili delle funzioni e dall'esame dei documenti contabili dell'Ente.

La responsabilità della redazione del bilancio consuntivo compete all'Organo Amministrativo dell'Ente. Il Revisore ha la competenza professionale basata sulla revisione contabile. La rilevanza giuridica ed il valore funzionale del rendiconto esaminato è volta a verificare la concordanza dei risultati del documento contabile con le relative scritture.

Il bilancio chiuso al 31/12/2021, così come viene presentato, è composto dallo stato patrimoniale, dal conto economico, dal rendiconto finanziario di gestione e dalla nota integrativa, nonché dalla Relazione del Tesoriere, ed è stato ratificato dal Consiglio dell'Ordine in data 31 gennaio 2022.

Il fascicolo di bilancio è stato sottoposto all'esame del Revisore per le osservazioni di propria competenza a tutela dell'interesse istituzionale perseguito dall'Ente e nella diligente attività di sorveglianza della contabilità svolta secondo criteri logici-sistematici, oltre che con i controlli ispettivi non limitati ad atti isolati.

L'avanzo di esercizio al 31 dicembre 2021 risulta essere pari ad € **148.982** e viene accantonato nel conto "avanzi di gestione degli esercizi precedenti" facente parte del patrimonio.

Di seguito vengono evidenziate le principali risultanze contabili del bilancio e relative alla gestione del Vs. Ente.

Esame del bilancio consuntivo 2021

Attivo

Immobilizzazioni	Euro	0
Attivo circolante	Euro	2.121.864
Ratei e risconti	<u>Euro</u>	<u>0</u>
Totale Attivo	Euro	2.121.864

Passivo

Patrimonio disponibile	Euro	1.928.127
Trattamento di fine rapporto di lavoro subordinato	Euro	184.425
Debiti	Euro	9.311
Ratei e risconti	<u>Euro</u>	<u>0</u>
Totale Passivo	Euro	2.121.864

ORDINE DEGLI INGEGNERI della provincia di Salerno

Esame del rendiconto finanziario di gestione

ENTRATE CORRENTI		USCITE CORRENTI	
Quote iscritti	633.036	Attività istituzionali	10.921
Contributi	30.942	Personale	150.302
Diritti segreteria	2.412	Beni e servizi	110.625
Proventi patrimoniali	0	Funzionamento sede	54.287
Totale entrate correnti	666.390	Oneri istituzionali	145.269
Avanzo gestione precedente	677.702	Organizzazione corsi	8.803
Totale entrate	1.344.092	Oneri finanziari	4.082
		Oneri tributari	33.119
		Totale uscite correnti	517.408
		Immobilizzazioni tecniche	0
		Avanzo di gestione corrente	826.682
		Totale a pareggio	1.344.092

Si raccomanda al Consiglio di svolgere sempre la propria attività di supporto delle funzioni pubbliche attribuite all'Ente tenendo sempre in considerazione il contenimento delle spese, nell'ambito di una politica di rigore, così come previsto dalle norme in vigore per il CNI, ed in applicazione a quanto disciplinato in tema di trasparenza per gli Enti pubblici non economici.

Tenuto conto di tutto quanto esposto e rilevato, si attesta la corrispondenza del bilancio consuntivo alle risultanze della gestione e si esprime parere favorevole per l'approvazione del bilancio consuntivo dell'esercizio finanziario 2021 dell'Ordine degli Ingegneri della provincia di Salerno.

Salerno, 8 febbraio 2022

Il Revisore Unico

Dott. Valerio Ingenito

